



Fundación Semilla®

# Informe Anual 2025





# Informe Anual 2025

**Equipo institucional:**

**Director ejecutivo** - Eduardo Franco Berton

**Programas y proyectos** - Andrea Segovia Narváez, Ruth Vargas, Joel Valdez, Carlos Segovia

**Administración y finanzas** - Fátima Antelo, Yuly Ramos, Carina Lomar

**Comunicación** - Erika Bayá, Soledad Gutierrez

**Textos:** Soledad Gutierrez

**Análisis de datos:** Joel Valdez y Carlos Segovia

**Edición y revisión de contenido:** Andrea Segovia, Ruth Vargas, Eduardo Franco Berton

**Diseño gráfico editorial:** Sharbel Mitar Gonzales Yankovic

**Fotografías:** Colectivo Plurales (portada), Amazónica/PIC Bufo (pág. 7), WWF Bolivia/F.Semilla/Maicol Albert (pág. 13), Asociación Sin Fines de Lucro Florestanía (pág. 28), Soledad Gutierrez/F. Semilla (pág. 56)

# Contenido

MENSAJE DEL DIRECTOR	5
¿Quiénes somos?	7
La emergencia climática global y los movimientos locales	8
Los fondos socioambientales locales	9
Fundación Socioambiental Semilla: un fondo socioambiental para las comunidades de Bolivia	10
Nuestro enfoque: apoyo directo a organizaciones de base comunitaria	11
Nuestro equipo	12
Historias desde la base	13
Tejiendo cuidado desde el territorio: la voz de las guardianas	14
Motacusito: de comunidad olvidada a guardiana de su propio territorio y sus recursos naturales	17
OECOM Monterito: la almendra chiquitana nos ayuda a cuidar el bosque	20
Asociación de Productores del Bosque Porvenir (APB Porvenir)	24
Resultados gestión 2025	28
RESULTADOS GLOBALES	30
Donaciones en 2025	30
APOYO A PROYECTOS	31
Convocatorias lanzadas vs proyectos apoyados	31
A quiénes apoyamos	32
Formalización de las organizaciones apoyadas	33
Alcance territorial - departamentos y biomas	34
Proyectos en áreas de conservación estratégicas	35
Área de desarrollo de los proyectos	36
Líneas temáticas y ejes de apoyo	37
Público alcanzado	38
Autoidentificación de los participantes de los proyectos	39
Equidad de género	40

APOYOS DE EMERGENCIA	41
Campaña Guardianes del Bosque:	
respuesta rápida y apoyo oportuno ante emergencias por incendios forestales	41
Organizaciones apoyadas	43
Distribución de los recursos	44
Alcance territorial de los apoyos de emergencia	46
Apoyos de emergencia en áreas de conservación estratégicas	47
APOYO EN EL FORTALECIMIENTO DE CAPACIDADES Y LIDERAZGO	48
Encuentro de grupos apoyados del programa de Iniciativas con	
Soluciones basadas en la Naturaleza	48
Encuentro de grupos apoyados del programa Mujeres por la Justicia Climática	49
COP30: primera delegación de grupos apoyados de Fundación Semilla	50
FORTALECIMIENTO INSTITUCIONAL Y ARTICULACIÓN	51
Encuentro Global de la Alianza para la Acción Verde y de Género (GAGGA)	51
Encuentro de Socios y Aliados VAC en Bolivia	53
Encuentro Anual de Otoño 2025 - Environmental Grantmakers Association (EGA)	54
La Casa del Sur Global en la COP30	55
Reporte financiero	56
AGRADECIMIENTOS	58



## MENSAJE DEL DIRECTOR

El 2025 ha sido un año que reafirma una convicción profunda que guía nuestro trabajo: las soluciones a la crisis socioambiental global ya existen y nacen desde los territorios.

Nos encontramos en un contexto marcado por la intensificación de la crisis planetaria que, en Bolivia, golpea con incendios voraces, pérdida de bosques primarios, contaminación y sequías prolongadas. Sin embargo, frente a este escenario desafiante, somos testigos de algo igual de poderoso: la capacidad de respuesta, resiliencia y liderazgo de las comunidades, día a día, cuidan los bosques, sostienen sistemas alimentarios, protegen fuentes de agua y defienden sus territorios. No solo resisten: crean, innovan y lideran soluciones que hacen posible la vida.

Desde la Fundación Socioambiental Semilla, trabajamos para que estas respuestas no solo sean visibles, sino también sostenidas, porque comprendemos que el cambio no se impone, sino que se construye desde los territorios. Nuestro modelo como fondo socioambiental busca reducir barreras y movilizar recursos hacia los actores locales, fortaleciendo sus capacidades y acompañando, con soporte técnico adaptado a cada contexto, procesos que ya están en marcha para que más iniciativas que cuidan la vida puedan florecer.

Durante 2025, apoyamos a 96 iniciativas impulsadas por organizaciones de base, a través de financiamiento directo a proyectos, apoyos de emergencia y fortalecimiento de capacidades. Más del 60% de esos recursos se destinaron a proyectos diseñados e implementados por las propias comunidades, reafirmando nuestro compromiso con un modelo de financiamiento que reconoce y potencia el protagonismo local.

Este año también marcó un hito en nuestro camino institucional. Por primera vez, facilitamos la participación directa de cuatro líderes comunitarios en la COP30 (Cumbre de la ONU sobre cambio climático), asegurando que las voces de los territorios estén presentes en los espacios donde se toman decisiones globales.

Asimismo, desarrollamos espacios de encuentro entre los proyectos que apoyamos, generando intercambios de aprendizaje que reafirman algo fundamental: las comunidades no son beneficiarias pasivas, son generadoras de conocimiento, innovación y soluciones concretas.

Ante la emergencia de los incendios forestales, activamos la campaña “Guardianes del Bosque”, logrando una movilización ágil de recursos junto a la ciudadanía y aliados para apoyar a quienes estuvieron en la primera línea de defensa. Esta experiencia demostró que, las redes de solidaridad son el mecanismo más efectivo para brindar una respuesta oportuna y pertinente en los territorios afectados.

Mirando hacia 2026, nuestro compromiso es claro: profundizar y escalar nuestro impacto. Buscaremos ampliar el acceso a financiamiento directo, fortalecer los mecanismos de respuesta ante emergencias climáticas y consolidar espacios de articulación entre organizaciones. Al mismo tiempo, continuaremos posicionando la voz de Bolivia y de los territorios en espacios regionales y globales.

Desde Fundación Semilla, renovamos nuestro compromiso de seguir siendo un puente: entre los recursos y los territorios; entre el conocimiento local de quienes transforman realidades cada día y los espacios globales; entre las urgencias del presente y los futuros posibles.

A todas las organizaciones locales, donantes internacionales, comunidades, lideresas y líderes que caminan junto a nosotros: gracias por sostener la esperanza en acción.



**Eduardo Franco Berton**

*Director Ejecutivo de Fundación Socioambiental Semilla*



# ¿Quiénes somos?

## La emergencia climática global y los movimientos locales

Vivimos un momento sin precedentes en la historia de la humanidad. Una triple crisis planetaria<sup>1</sup>: de clima, biodiversidad y contaminación. Lo que distingue este momento histórico es el carácter sistémico y las profundas interrelaciones de las crisis<sup>2</sup>: el cambio climático antropogénico acelera la pérdida de biodiversidad, que a su vez agrava la crisis alimentaria y el acceso a agua limpia<sup>3</sup>, lo que profundiza la desigualdad, que debilita las capacidades de respuestas de mitigación y adaptación local.

En los últimos años, en Bolivia, la crisis climática se ha manifestado con mayor intensidad en sequías prolongadas, temporadas de lluvia más intensas e incendios forestales de gran magnitud. Estos desastres nos afectan a todos, pero no de la misma manera. Las comunidades, en los territorios menos atendidos, son quienes viven al frente de los desastres y quienes pagan los precios más altos: pérdidas de cultivos y ganado, retrasos de las siembras de temporada y destrucción de viviendas que los obligan a desplazarse de sus hogares, configuran ya su diario vivir.

Estos impactos climáticos desiguales tienen un denominador común: la injusticia climática estructural. Mientras estas comunidades son las que menos contribuyen a las causas de los desastres, son las más vulnerables a ellas, y tienen menor acceso a financiamiento para enfrentarlas y adaptarse. Reconocer las desigualdades es el punto de partida para corregir esas injusticias.

1 ¿Qué es la triple crisis planetaria? ONU,2022.

2 El informe 2023 del Grupo Intergubernamental de Expertos sobre el Cambio Climático (IPCC), reconoce la interdependencia entre el clima, los ecosistemas y la biodiversidad, y las sociedades humanas, y sus estrechos vínculos con el bienestar de las personas y el desarrollo sostenible.

3 ¿Qué es la triple crisis planetaria? ONU,2022.

Foto: CRTM-PL



## Los fondos socioambientales locales

Las organizaciones locales en Bolivia operan en contextos de alta precariedad, enfrentando a menudo esquemas de financiamiento diseñados por grandes instituciones que ignoran las realidades territoriales. Ante este desafío, surgen los fondos socioambientales: arquitecturas financieras creadas desde y para el Sur Global.

Los fondos socioambientales son parte de los territorios, son generadores y miembros activos de redes de conocimiento y aprendizaje, son socios confiables para las organizaciones de base comunitaria y son una voz sólida en espacios internacionales donde se discute el financiamiento para el clima, la naturaleza y las personas.<sup>4</sup>

<sup>4</sup> Financiar desde la Base, Alianza Socioambiental Fondos del Sur, 2025.

Foto: Reserva Manuripi/UAP



## Fundación Socioambiental Semilla: un fondo socioambiental para las comunidades de Bolivia

La Fundación Semilla nació en 2019 junto a otros fondos socioambientales Latinoamericanos en Perú, Colombia y Ecuador, quienes contaron con la guía e inspiración de muchos años de trabajo de un fondo pionero: Fundo Casa Socioambiental en Brasil. Esta red de fondos se consolidó en 2021 con el nacimiento de la Alianza Socioambiental Fondos del Sur, que hasta 2026 reúne a 17 fondos socioambientales creados y liderados por activistas ambientales en todo el Sur Global.

La creación de Fundación Socioambiental Semilla tenía el fin de cambiar la lógica del financiamiento tradicional. Nace de un ejercicio de confianza y visión compartida entre un grupo de personas con una afinidad común: romper las brechas de financiamiento, el apoyo a comunidades y la protección de biomas. Estos fueron los pasos estratégicos y filosóficos que se le dio a la Fundación para darle vida y desplazar el poder hacia lo local. Este primer contacto y las experiencias iniciales de movilización de recursos para las organizaciones de base comunitaria se hicieron mediante la organización de la sociedad civil Fundación Blue Foresta.



Foto: Milena Espinosa/Fundación Mapeko

## Nuestro enfoque: apoyo directo a organizaciones de base comunitaria



Nuestro modelo se distingue por combinar tres tipos de apoyo con dos dimensiones metodológicas que los atraviesan de forma transversal, llegando a una diversidad amplia de organizaciones de base comunitaria con financiamiento a la medida de sus demandas.



La **Fundación Socioambiental Semilla** moviliza recursos financieros y los conecta directamente con las necesidades y demandas de organizaciones de base comunitaria. Opera con raíces en Bolivia, lo que le permite reconocer las urgencias territoriales, entregar financiamiento de forma directa y ágil, y acompañar a las organizaciones con un soporte técnico ajustado a sus necesidades y contextos.

Las **organizaciones de base comunitaria** como pueblos indígenas-originario campesinos, organizaciones de mujeres, colectivos de jóvenes, comunidades afrobolivianas, asociaciones, movimientos, coaliciones y otras formas de organización, tienen en el centro de su acción el cuidado de sus territorios, la naturaleza y los biomas que habitan.

## Nuestro equipo

La Fundación Semilla está formada por un grupo con amplia experiencia. Su liderazgo se complementa con un equipo profesional con trayectoria en el sector filantrópico, en organizaciones de la sociedad civil y en redes ambientales regionales.

Contamos con un equipo multidisciplinario que combina visión estratégica y actualización técnica, garantizando una gestión eficiente y adaptada a los desafíos climáticos actuales. La estructura de la Fundación está integrada en un 70% por mujeres, lo que consolida un liderazgo femenino comprometido con la equidad y asegura que la diversidad de perspectivas sea el eje central de nuestra toma de decisiones y del impacto en los territorios.





# Historias desde la base

## Tejiendo cuidado desde el territorio: la voz de las guardianas

Por: *Leocadia Segarra y Dina Aliaga*

Somos Guardianas del Aguaragüe, mujeres que vivimos y cuidamos nuestro territorio. Nuestro mayor problema es la escasez de agua, una realidad que sentimos día a día en nuestras comunidades. En época de estiaje las quebradas se secan, las fuentes de agua y los pozos disminuyen y la vida se vuelve más difícil para nuestras familias.

Desde esa preocupación nace nuestra organización. No fue fácil, muchas veces las mujeres no son escuchadas, y menos cuando hablamos de la defensa del territorio. Cada una tenía sus responsabilidades, el hogar, los hijos, el trabajo diario. Aun así, decidimos unirnos, compartir nuestras experiencias y buscar soluciones juntas.

Actualmente se suma otro problema: la construcción del Túnel del Aguaragüe, un proyecto que atraviesa nuestra área protegida y es impulsado por el gobierno nacional, departamental y regional. En su informe del estudio hidrológico señalan que no habrá impacto en las tomas de agua ubicadas aguas abajo del túnel. Sin embargo, este análisis está lejos de nuestra realidad y nos preocupa profundamente, ya que somos nosotras, las mujeres, quienes cargamos con el peso de la escasez de agua en nuestro territorio.



Fotos: F. Semilla

Hoy trabajamos fortaleciendo el cuidado del territorio desde lo comunitario. No solo hablamos de los problemas, también construimos soluciones. Realizamos talleres para aprender, organizarnos y cuidarnos.

Uno de los últimos talleres fue sobre cuidado, autocuidado y co-cuidado. En este espacio reflexionamos sobre cómo la crisis climática afecta nuestras vidas y generamos encuentros donde las mujeres pueden aprender, apoyarse y crecer juntas. Porque quienes cuidan también necesitan cuidado. Entender el cuerpo como territorio es reconocer que cuidarse es parte de defender, y que nadie se defiende sola: nos fortalecemos en red.

El proceso de llevar adelante el proyecto “Proteger el Aguaragüe para conservar el agua” fue uno de los más importantes. Postular a un fondo y gestionarlo representó un gran desafío. No se trataba sólo de acceder al financiamiento, sino también de saber administrarlo, organizar actividades, realizar compras y cumplir con todo lo planificado. Fue un aprendizaje constante, pero también motivo de mucho orgullo, porque demostró que, como organización, podemos asumir esa responsabilidad.

El inicio de los talleres de liderazgo y cambio climático marcó un momento muy significativo. Estos espacios estuvieron orientados a fortalecer la comunicación y a empoderar a las mujeres de la comunidad para que puedan alzar sus voces y dar a conocer los problemas que enfrentamos, así como las razones por las que queremos proteger el Aguaragüe.



Al principio, varias pensábamos que no íbamos a poder, pero logramos visibilizar cómo los cambios en el clima afectan nuestras vidas y cómo trabajamos para cuidar nuestras fuentes de agua.

Otro momento importante en nuestro trabajo se dio durante los talleres de elaboración de guiones y recojo de imágenes para redes sociales. En estos espacios aprendimos a tomar fotografías y grabar videos de manera adecuada, utilizando ángulos y planos, así como a construir nuestros propios guiones. Aún es un desafío, ya que no contamos con las herramientas tecnológicas necesarias para desarrollar plenamente estas actividades.

La parte más difícil fue la reforestación en las zonas más afectadas de la comunidad. No contábamos con el equipo de protección personal, como botines o ropa adecuada para realizar caminatas largas en el monte.

La experiencia nos dejó una enseñanza clara: cuando los recursos llegan directamente a las mujeres, las cosas cambian. Las decisiones se toman desde la realidad local, de acuerdo con nuestras necesidades. Los proyectos no se tratan solo de ejecutar actividades, sino de fortalecer procesos, confianza y organización. Eso es lo que permitió el financiamiento: adaptarnos, aprender y avanzar sin perder nuestro enfoque.

Nuestro trabajo es valioso porque nace desde el territorio y para el territorio. Cuidamos el agua, el monte y la vida, pero también nos cuidamos entre nosotras. Entendemos que la defensa del medio ambiente no es solo una acción grande, sino también lo que hacemos día a día.

Mirando hacia adelante, queremos llegar a más mujeres, fortalecer nuestros conocimientos y seguir generando conciencia en nuestras comunidades. Porque tenemos claro algo: cuidar el territorio no es tarea de una sola persona, es un trabajo colectivo.

# Motacusito: de comunidad olvidada a guardiana de su propio territorio y sus recursos naturales

Por: Ana María Tomicha y Quidian Román

En el Pantanal boliviano, en la comunidad Motacusito, nace el ecoturismo comunitario. Hubo un tiempo en que la naturaleza y los atractivos turísticos naturales eran vistos sólo como un recurso económico de las personas ajenas a la comunidad. Las amenazas comenzaron a crecer, entre ellas la deforestación y la caza indiscriminada.

El nacimiento de nuestra asociación de guías de turismo, no fue casualidad, sino una respuesta a una necesidad urgente. Durante años, nuestra comunidad había sido olvidada y veía



cómo las personas ajenas a la comunidad comenzaban a deteriorar los recursos naturales. El camino no fue fácil, al inicio hubo poco apoyo de las autoridades locales, municipales y pocos recursos. Sin embargo, lo que nunca faltó fue voluntad de trabajar por nuestra comunidad.

Recuerdo una vez en la que una persona de la misma comunidad dijo: “nosotras las mujeres no deberíamos estar ahí, metiéndonos a estudiar turismo, porque eso es para los hombres, más bien deberíamos estar en las casas cuidando a los niños, lavando, cocinando”. Esas palabras marcaron un antes y un después, y lejos de desmotivar, nos hicieron entender que deberíamos seguir adelante y nos hizo más fuertes para seguir luchando por todo lo que teníamos propuesto y así demostrar que nosotras las mujeres sí podemos, con la fe puesta en Dios seguimos avanzando.

Desde entonces, logramos postular a una convocatoria y con el apoyo del Parque Nacional y Área Natural de Manejo Integrado Otuquis, articulamos tres líneas de trabajo: ecoturismo comunitario, huerto comunal, normativas y liderazgo. A partir de ello, iniciamos procesos de capacitación en distintos temas y, posteriormente, profundizamos nuestra especialización en el área de ecoturismo gracias al apoyo de otra organización, FUNDESOC.

En 2019 iniciamos el trabajo en un pequeño huerto comunal de hortalizas orgánicas, que se sostenía a través de la cosecha de agua. Sin embargo, uno de los mayores desafíos para la comunidad fue lograr la declaración de un área protegida municipal. Desde ese mismo año, se impulsó esta gestión mediante cartas dirigidas al municipio.

La suma de esfuerzos de diversas organizaciones y de toda la comunidad hizo posible que se aprobara la Ley Municipal 252/2023, que crea la primera área protegida municipal de la provincia Germán Busch: el Área Protegida Municipal (APM) Motacusito. Esta área tiene como objetivo la conservación y protección de las funciones ecológicas de las nacientes de agua, así como la recarga de acuíferos y de aguas superficiales.

Creemos que nuestro mayor aporte a la conservación ha sido el impulso de la ley del área protegida. Esto quedó demostrado en 2024, cuando una empresa minera llegó a la comunidad con la intención de extraer piedras calcáreas. Fue esta ley la que nos permitió defender el territorio, ya que protege las nacientes de agua que alimentan la Laguna Cáceres, en Puerto Suárez.

En 2023 postulamos a una primera convocatoria a través de la Fundación Socioambiental Semilla, en el programa de iniciativas con soluciones basadas en la

naturaleza. Nuestra propuesta consistía en reactivar el huerto comunal, ya que, después de la pandemia, el trabajo se había paralizado. Con estos fondos se logró ampliar la instalación de canaletas para la cosecha de agua y así continuar con la producción de hortalizas orgánicas.

En el transcurso del proyecto, nos llegó la época de lluvia y un turbión hizo que se perdieran algunos tablones de verduras del huerto. Entonces, como grupo de trabajo vimos la necesidad de reforestar esas áreas degradadas y la zona del río para que nuestra comunidad esté protegida ante estos desastres.

En el 2024 se logró nuevamente acceder a los fondos de Fundación Semilla para dar continuidad al trabajo de ecoturismo comunitario, la reforestación con plantas nativas de la región y también la promoción del Área Protegida Municipal Motacusito. Gracias a ese apoyo financiero hemos tenido herramientas que nos ayudaron a reforzar la promoción en diferentes ferias, en las que también vendimos nuestros plantines de diferentes especies y explicamos lo importante que es reforestar las áreas degradadas, ya que esta zona del Pantanal es vulnerable a la sequía y los impactos de los incendios forestales.

Hoy, nuestra asociación trabaja en el desarrollo del ecoturismo comunitario como una herramienta de conservación y desarrollo sostenible. Ofrecemos experiencias basadas en la riqueza natural, cultural y gastronómica de la comunidad Motacusito: caminatas guiadas, observación de flora y fauna, gastronomía de la comunidad y educación ambiental para los estudiantes de diferentes colegios de la provincia Germán Busch.

Actualmente contamos con convenios con operadoras de turismo de Brasil. Además de ser un área protegida municipal, formamos parte de la zona de amortiguamiento del Parque Nacional y Área Natural de Manejo Integrado Otuquis, así como del sitio Ramsar Pantanal boliviano.

Nuestra historia demuestra que, cuando una comunidad se organiza y cree en su propio potencial, puede transformar su realidad. Motacusito ya no es solo una comunidad, es un ejemplo de lucha, esperanza y compromiso con la naturaleza.

Mirando hacia el futuro, nuestro sueño es consolidar a Motacusito como un referente de ecoturismo comunitario y conservación. Queremos seguir fortaleciendo nuestras capacidades, atraer más visitantes responsables y garantizar que las futuras generaciones hereden un territorio sano y lleno de vida.

## OECOM Monterito: la almendra chiquitana nos ayuda a cuidar el bosque

Por: *Ignacio García*

La historia de la OECOM<sup>5</sup> Monterito tiene muchos años de desarrollo. Nuestra organización fue consolidándose poco a poco en distintas fases y con el apoyo de varios actores, pero lo que fue esencial para que la OECOM surgiera, fue la voluntad de nuestra comunidad.

<sup>5</sup> Una Organización Económica Comunitaria (OECOM) es una forma de organización colectiva centrada en la producción, transformación y comercialización de bienes, basada en los principios y la visión de los pueblos indígena originario campesinos, comunidades interculturales y afrobolivianas. A diferencia de una empresa privada tradicional, su núcleo es la gestión comunitaria y el bienestar colectivo.



Todo inició con un proceso de formación en el programa de Educación Alternativa en el que participamos integrantes de la comunidad Monterito. Fue un proceso de formación extenso, de aproximadamente 10 años, en los que logramos el grado de técnico auxiliar. De estos procesos de formación surgió la idea de formar la OECOM Monterito e iniciar aprovechando los frutos de nuestros bosques, en este caso la almendra chiquitana.

En ese momento yo era coordinador de las comunidades y con mi motocicleta las recorría animando a las personas a participar. Fue un reto lograr que los dirigentes de otras comunidades se interesen por el proyecto.

Así inició nuestro sueño. Con 22 personas en la OECOM Monterito, empezamos a complementar los conocimientos de nuestros antepasados que, a pesar de los mitos, ya utilizaban partes de la planta como medicina. Fue un proceso muy valioso, porque descubrimos nuevas propiedades curativas y alimenticias de la almendra chiquitana.

También, al participar en una feria donde presentamos productos como chicha, sopa y galletas de almendra, nos dimos cuenta de que podíamos procesarla y transformarla en una gran variedad de alimentos.

Ver estos potenciales de un fruto que antes se dejaba en los suelos, nos abrió a nuevas perspectivas, entonces decidimos que queríamos tener ambientes y procesar este fruto del bosque en nuestra comunidad para darle valor agregado a nuestro trabajo de recolección. Con mucho esfuerzo, tocando muchas puertas y el trabajo de la comunidad logramos tener nuestro primer ambiente. Hasta ese momento en la comunidad también se procesaba yuca, pero los años de sequía seguidos no permitieron que ese emprendimiento continúe. Entonces quienes estaban en ese emprendimiento decidieron unirse a nosotros que trabajamos con la almendra, así que con más personas necesitábamos ampliar y equipar nuestro centro.

Una ingeniera del IBIF nos habló de una fundación que apoya a las comunidades. A partir de ello, buscamos orientación y decidimos postular a la convocatoria de fondos de la Fundación Socioambiental Semilla.

Enviamos nuestra propuesta y, con mucha expectativa, días después llamamos para consultar por los resultados. Nos informaron que aún faltaban algunos días y nos pidieron esperar, ya que no podían adelantar información. Pasó el tiempo y, finalmente, recibí una llamada en la que nos comunicaron que habíamos sido seleccionados. Ese día celebramos con las compañeras, porque estábamos cada vez más cerca de mejorar nuestros ambientes y cumplir con las exigencias del SENASAG.

Nuestro proyecto va más allá de tener unos ambientes, que también son importantes para el procesamiento de la almendra. Nosotros vemos que nuestro proyecto es una revalorización de los bosques. Los árboles de la almendra son parte de ellos, y cuidarlos para aprovechar sus frutos es también cuidar todo lo que está a su alrededor. Este árbol es también una especie maderable, pero ahora que tenemos una actividad económica nadie se atreve a cortarlo.

Por eso, en nuestra segunda fase, además de seguir fortaleciendo nuestro trabajo, decidimos que era importante proteger nuestros árboles. Así iniciamos gestiones para la creación de una ley municipal para tener nuestra área protegida, que ahora está en el Concejo Municipal en espera de ser aprobada. Creo que nuestro ejemplo inspiró al municipio a ver más allá de la OECOM y ellos mismos nos propusieron hacer más grande el proyecto de ley, e incluir a otras comunidades donde también hay árboles de almendra chiquitana.

La OECOM Monterito es un logro de la comunidad Monterito que también apoya el crecimiento de otras comunidades. Cuando iniciamos, la almendra chiquitana era vendida a intermediarios que se llevaban el producto sin procesar a precios bajos. Nosotros gestionamos con las comunidades vecinas, como San Simón y Puquio, para que nos vendan la almendra y logramos un convenio con Botana para entregar nuestro producto. El primer año de trabajo en este convenio, fue muy complicado lograr las metas ya que la sequía y los incendios redujeron nuestra producción a solamente 400 kilos, pero el año pasado, en nuestro segundo año de trabajo con ellos, logramos entregar aproximadamente 1.000 kilos.

A veces, veíamos muy complicado lograr esto, nos preguntábamos: “¿será que algún día llegaremos a procesar la almendra?” Y hoy, ya contamos con registro sanitario del SENASAG y estamos vendiendo lo que nosotros producimos.

Recordando el proceso de formación de la OECOM Monterito, no puedo dejar de mencionar la gran contribución de mis compañeras mujeres que encontraron en los procesos de formación una herramienta para ir más allá de los roles tradicionales impuestos. Ellas han sostenido a la organización desde su fundación y actualmente dan vida al trabajo operativo y estratégico de la OECOM: con sus manos transforman la almendra en una variedad de alimentos procesados, pero también nos conducen con el liderazgo de nuestra presidenta, Sra. Guadalupe Chuviru Chuvé.

Aún tenemos muchas metas por cumplir y seguimos trabajando para llegar más allá. Nuestros próximos objetivos son tener un NIT para acceder directamente a financiamiento para nuestro proyecto, y ampliar nuestros ambientes porque ahora ya nos quedan chicos para el trabajo que hacemos. Pero además, queremos ver crecer aún más nuestros bosques y recuperar aquellos que estén en peligro. Según el censo que hicimos en el proyecto, tenemos 5.000 mil árboles y tenemos el desafío de plantar 100 más entre todos los 17 miembros actuales de la OECOM.

Queremos que nuestra comunidad, que fue nombrada en inspiración del bosque que nos rodea, y el trabajo de las familias que recolectan estos frutos sea reconocido y genere bienestar para quienes vivimos aquí. La almendra chiquitana es parte del bosque, nos da aire puro, con ella nos curamos, es parte de nuestra vivencia diaria y nuestra cultura y ahora también, es un sustento importante para nuestras comunidades.



## Asociación de Productores del Bosque Porvenir (APB Porvenir)

Por: *Glenda Ribera*

Todo empezó desde el amor hacia la naturaleza y el deseo de conservarla, pero también desde la necesidad de nuestras comunidades.

En Porvenir del Bajo Paraguá veíamos que había mucho potencial en el bosque, pero muy pocas oportunidades para que las familias generen ingresos sin dañarlo. Además, como en muchas comunidades, enfrentábamos dificultades económicas y, muchas veces, las decisiones se tomaban sin organización ni consulta.

No fue fácil al inicio. Implicó cambiar una forma de pensar: pasar de un aprovechamiento sin control a un manejo sostenible, ordenado, manteniendo el bosque en pie.

Foto: APB Porvenir



## El bosque nos enseñó a creer.

Organizarnos fue un proceso de aprendizaje. Vivimos subidas y bajadas, momentos de duda y también de mucha esperanza. Tuvimos que ponernos de acuerdo, aprender a trabajar juntos y confiar en que podíamos construir algo diferente, algo que perdure en el tiempo.

Muchos decían que estábamos locos, que era imposible lograr algo así en un lugar tan alejado y sin condiciones. Pero un grupo de personas decidió creer. Apostamos por el cambio y por un futuro sostenible.

Así nació la Asociación de Productores del Bosque Porvenir (APB Porvenir): como una respuesta colectiva para cuidar nuestro territorio y mejorar nuestras condiciones de vida.

No ha sido fácil. Han sido años de aprendizaje, de revalorizar nuestros saberes y costumbres, de reconocer nuestras riquezas y fortalecer ese sentido de pertenencia de quienes habitamos la comunidad. Hoy podemos decir que somos una organización que trabaja por el manejo sostenible del bosque y la diversificación productiva.

Producimos pulpa de asaí, aprovechamos el aceite de palma real y desarrollamos sistemas agroforestales con café, cacao y frutales. Pero más allá de los productos, lo que hacemos es transmitir la historia que hay detrás de cada uno, fortalecer capacidades en nuestra gente y apostar por el liderazgo de mujeres y jóvenes.

## Nuestro enfoque es claro: producir sin destruir, crecer sin perder nuestra identidad.

Desde el inicio, todo ha sido un desafío. Cada idea, cada poste colocado para construir nuestra planta de procesamiento de asaí fue un logro. Sabíamos que lo que soñábamos iba a costar, y aun así seguimos adelante.

Fuimos los primeros productores de asaí en Bolivia.

Existieron organizaciones que nos apoyaron en los primeros pasos con una planta rústica, y en el camino nos tocó continuarlo por cuenta propia. Investigamos, aprendimos, probamos, construimos nuestros pro-

pios equipos y mejoramos nuestros procesos para ofrecer un producto de calidad, un producto con identidad.

Postular a un fondo por nuestra cuenta fue otro gran reto. Nos obligó a organizarnos mejor, a estructurar nuestras ideas. Al inicio parecía complicado: formular proyectos, cumplir requisitos, entender procesos, pero lo hicimos juntos.

Y cuando logramos acceder al financiamiento, sentimos algo más que alegría: sentimos confianza en nosotros mismos. Supimos que estábamos preparados, que podíamos gestionar recursos y asumir nuevos desafíos.

La ejecución de los proyectos también fue un aprendizaje. Tuvimos que tomar decisiones, adaptarnos, resolver problemas y avanzar desde nuestra realidad. Eso marcó un antes y un después.

Como asociación, hemos aprendido a ser responsables, eficientes y transparentes, hemos venido trabajando con contrapartes porque reconocemos que cuando el esfuerzo es en conjunto todo se valora más. Esta forma de trabajar nos ha fortalecido como institución y como personas.

Creemos firmemente que los recursos deben llegar directamente a las comunidades. Nadie conoce mejor nuestras necesidades que nosotros mismos y cuando esto sucede, las decisiones son más acertadas, más reales y más sostenibles.

Además, cuando el financiamiento es flexible todo se torna más llevadero. Cada comunidad tiene sus tiempos, sus dinámicas y sus desafíos. Cuando existe confianza en las organizaciones locales, el impacto es mucho más profundo.

Mirar hacia atrás, después de más de quince años, es reconocer el esfuerzo de cada persona, los aliados y de las instituciones que nos acompañaron. Pero también es reafirmar el propósito de nuestra existencia: demostrar que sí es posible vivir del bosque sin destruirlo.

Cada sistema agroforestal protege el suelo, conserva la biodiversidad y genera ingresos económicos a cada una de las familias. Cada producto que desarrollamos junto a mujeres y jóvenes lleva consigo identidad, pasión, perseverancia y prácticas responsables y sostenibles.

Para nosotros cuidar el bosque no es una obligación, es una forma de vida, es nuestra casa.



En este camino avanzado, ha habido momentos que marcan y nos hacen reflexionar para seguir con este propósito, en algunos momentos de conversación, escuchar a las señoras productoras hablando que entre ellas decían:

“Antes esperábamos que otros vengan a decirnos qué hacer... ahora nosotros decidimos.”

Esa frase resume todo, es el paso de la dependencia a la autonomía, del miedo a la confianza, de una voz apagada a una voz firme y decidida.

También hemos vivido momentos difíciles. Los incendios forestales de 2024 y 2025 dejaron dolor, pérdidas y cicatrices. Aún hoy, muchas personas recuerdan el olor del humo y el miedo de que vuelva a ocurrir.

Pero incluso en la adversidad, hemos aprendido, el dolor nos ha vuelto más fuertes, más unidos y también más conscientes.

Hoy vemos el futuro con grandes desafíos, pero también con nuevas oportunidades.

Queremos seguir creciendo, mejorar nuestros productos, acceder a nuevos mercados y agregar valor. Pero, sobre todo, queremos seguir fortaleciendo a nuestra gente, especialmente a mujeres y jóvenes para que ellos continúen aportando en el desarrollo de nuestra comunidad Porvenir.

Nuestro sueño es claro: que las familias valoren la riqueza en la que viven y vivan bien. Que los jóvenes y niños continúen esta historia al pasar los años. Que las mujeres se sientan orgullosas de transmitir conocimientos y valores que perduren en la vida. Y que los hombres vean reflejado su esfuerzo en una comunidad que crece en armonía con la naturaleza.

Como APB PORVENIR queremos demostrar, cada día, que cuando las comunidades lideran su propio desarrollo, los cambios son reales y duraderos.

Porque si algo nos ha enseñado el bosque, es que los procesos verdaderos toman tiempo, requieren cuidado y crecen mejor cuando nacen desde la raíz.

Y en Porvenir, esa raíz es la comunidad.





# Resultados gestión 2025

En 2025 buscamos nuevos caminos de apoyo para el fortalecimiento de las organizaciones locales en Bolivia.

Este año organizamos dos encuentros con nuestros grupos apoyados.

IncurSIONAMOS en una nueva modalidad para movilizar recursos de emergencia a través de una campaña local que involucró a organizaciones, empresas y sociedad civil.

Además, fortalecimos nuestra presencia internacional mediante la facilitación de espacios de incidencia para nuestros grupos apoyados en la COP30 (Cumbre de Cambio Climático de la ONU). Al mismo tiempo, consolidamos nuestra participación activa en redes globales, asegurando que la perspectiva territorial boliviana sea un referente técnico y político en la agenda climática internacional.

Foto: F. Semilla



# RESULTADOS GLOBALES

## Donaciones en 2025

Durante 2025 Fundación Socioambiental Semilla continuó contribuyendo a las iniciativas de organizaciones de base comunitaria en Bolivia a través de 3 tipos de apoyo: apoyo a proyectos socioambientales, apoyo de emergencias y apoyos al fortalecimiento de capacidades.

Tipo de apoyo	Cantidad de apoyos	Monto invertido (Bs)	Monto invertido (USD)	Porcentaje (%)
Proyectos	12	697.909,70	100.274,38	67%
Apoyos de emergencia	23	48.734,82	7.002,13	5%
Apoyos de fortalecimiento de capacidades <sup>6</sup>	61	288.394,91	41.436,05	28%
<b>Total general</b>	<b>96</b>	<b>1.035.039,41</b>	<b>148.712,56</b>	<b>100%</b>

En la gestión 2025, el fortalecimiento de capacidades se consolidó como un eje estratégico, superando en número de intervenciones a los proyectos directos. Esta apuesta por el capital social, materializada en dos encuentros nacionales de organizaciones, garantiza la sostenibilidad de las acciones en territorio. No obstante, la mayor concentración de nuestra inversión financiera se enfocó en la ejecución de proyectos: el 67% del total de fondos entregados por la Fundación fue gestionado directamente por las comunidades en proyectos diseñados y ejecutados bajo su propia gobernanza.

<sup>6</sup> Corresponden a apoyos conferidos de manera individual a lideresas y líderes de organizaciones locales.

## APOYO A PROYECTOS

### Convocatorias lanzadas vs proyectos apoyados

En 2025 lanzamos una convocatoria pública de apoyo a proyectos para el programa de Iniciativas con Soluciones basadas en la Naturaleza (SbN), al cerrar recibimos 67 postulaciones de organizaciones locales, de las cuales 12 recibieron el financiamiento.

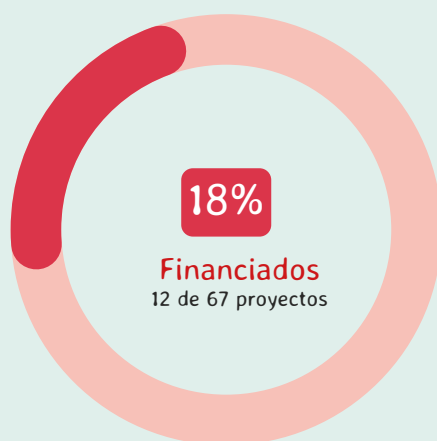

En porcentaje, logramos cubrir el 18% de las solicitudes de financiamiento. Esto es un indicador de la necesidad de ampliar financiamiento, pero también es una muestra clara de la voluntad de las comunidades para desarrollar más iniciativas.



Foto: Fundación Mapako

## A quiénes apoyamos

Las organizaciones apoyadas reflejan una gran diversidad: asociaciones, comunidades, plataformas, organizaciones indígenas, fundaciones locales, entre otras. La diversidad de las organizaciones trabajando en Bolivia refleja también diferentes enfoques de soluciones.

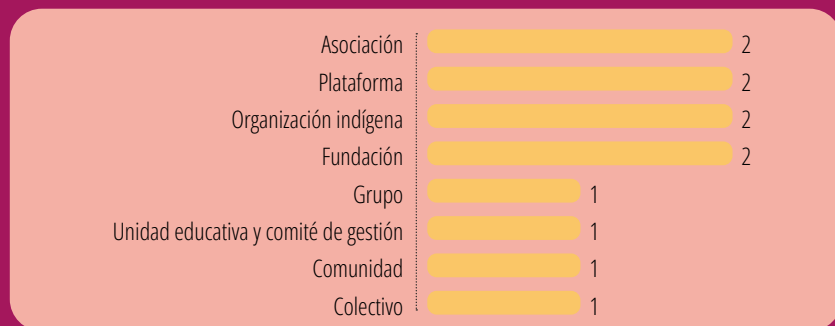

## Formalización de las organizaciones apoyadas

Del total de organizaciones apoyadas por Fundación Semilla, la mayor parte de ellas opera con capacidades limitadas de formalización<sup>7</sup>. Sin embargo, ese no es un obstáculo para acceder a financiamiento, mientras fortalecen estas capacidades, Fundación Socioambiental Semilla cuenta con un mecanismo económico flexible que permite movilizar los recursos a través de una organización de apoyo. Los datos reflejan la importancia de financiar procesos de fortalecimiento institucional y de respetar los tiempos y dinámicas comunitarias para garantizar su verdadero protagonismo.

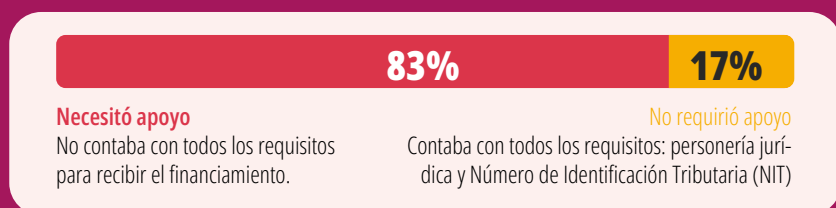

<sup>7</sup> Obtención de personería jurídica y Número de Identificación Tributaria (NIT), requisitos para recibir fondos y cumplir obligaciones impositivas en Bolivia.

Foto: OECOM Santa Rosa



## Alcance territorial - departamentos y biomas

En 2025 entregamos apoyo en dos departamentos de Bolivia, siendo Santa Cruz la región con mayor número de proyectos. En cuanto a biomas, la mayoría de los proyectos se implementó en el bioma Chiquitano, con presencia en el Chaco, la Amazonía y el bioma Tucumano-Boliviano. Existe una concentración en territorios de bosques y humedales y otros ecosistemas cuya conservación es esencial para la sostenibilidad del planeta.

### DEPARTAMENTOS

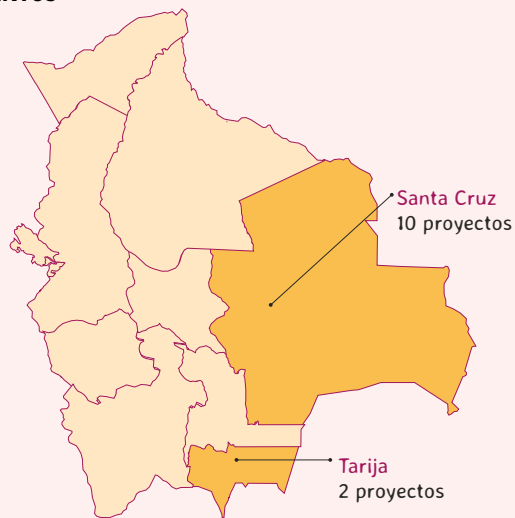

### BIOMAS



## Proyectos en áreas de conservación estratégicas

La mitad de los proyectos apoyados por Fundación Semilla en 2025 se implementaron en territorios reconocidos por su valor ecológico y cultural, como TCO/TIOC<sup>8</sup>, áreas protegidas y sitios Ramsar.<sup>9</sup>

Las TCO o TIOC en las que apoyamos iniciativas fueron: Territorio Indígena Lomerío (San Antonio de Lomerío) y Territorio Indígena Turubó Este.

Las áreas protegidas en las que se desarrollaron los proyectos fueron el Área Natural de Manejo Integrado San Matías y la Reserva de Vida Silvestre Municipal Valle de Tucabaca. Los sitios Ramsar fueron: Pantanal boliviano.



<sup>8</sup> Según la definición del Instituto Nacional de Estadística (INE) una TIOC es un espacio geográfico, donde una o varias naciones o pueblos indígenas ejercen su autogobierno y su derecho a la libre determinación. TIOC (o TCO) tituladas son los territorios colectivos consolidados donde el INRA concluyó el proceso de saneamiento. Tienen resoluciones finales de saneamiento y títulos ejecutoriales o títulos de propiedad firmados por el Presidente del Estado Plurinacional de Bolivia - *Fundación Tierra, junio de 2011*.

<sup>9</sup> Se denominan sitios Ramsar a los humedales que brindan servicios y recursos al mundo. Muchos humedales son considerados de importancia internacional, es decir que los servicios y recursos que nos brindan son importantes para todo el mundo - *WWF Bolivia*.

## Área de desarrollo de los proyectos

La mayoría de los proyectos (50%) se desarrollan en áreas rurales, mientras que 25% abarcan espacios urbano-rurales y el 25% restante se implementan en zonas exclusivamente urbanas. Esto refleja un fuerte enfoque en territorios rurales, donde se promueve la protección de los medios de vida y la biodiversidad, sin dejar de atender los desafíos ambientales urbanos, como la contaminación de cuerpos de agua y la gestión de residuos.



Foto: Probioma

## Líneas temáticas y ejes de apoyo

Las iniciativas de las comunidades se centran en una diversidad de temas: cuidado de la biodiversidad y los ecosistemas, acciones para la gobernanza territorial, desarrollo y fortalecimiento de capacidades, adaptación y resiliencia frente al cambio climático y revalorización cultural.<sup>10</sup>

### Líneas temáticas (cantidad de proyectos)

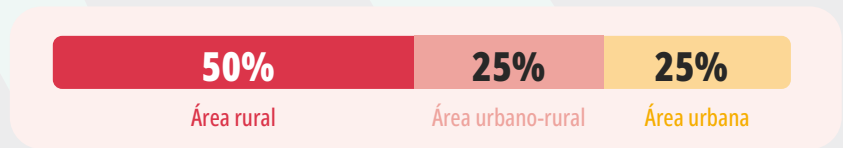
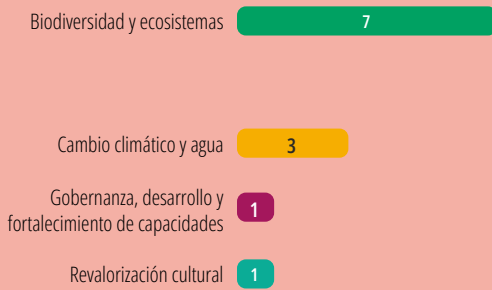

### Ejes de apoyo (porcentaje)

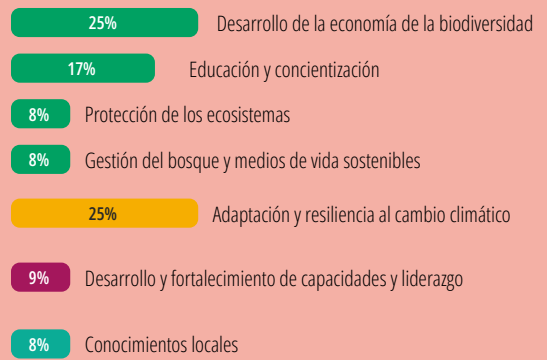

<sup>10</sup> Para facilitar la lectura, las iniciativas se agruparon según criterios definidos por la Fundación Semilla. Los proyectos aparecen una vez en cada línea temática (cantidad), pero pueden aparecer en más de un eje (porcentaje), ya que los problemas socioambientales están conectados entre sí y sus soluciones requieren enfoques transversales. Por eso, las cifras porcentuales presentadas en los ejes de apoyo muestran el número de veces que los proyectos fueron incluidos en cada categoría, y no el total de proyectos únicos.



## Público alcanzado

En 2025 los proyectos de las comunidades y organizaciones de base impactaron a 3.321 personas de manera directa y 76.436<sup>11</sup> personas de manera indirecta. Esto muestra un fuerte efecto multiplicador de las acciones de las comunidades: muchas personas se benefician a través de redes y prácticas locales.

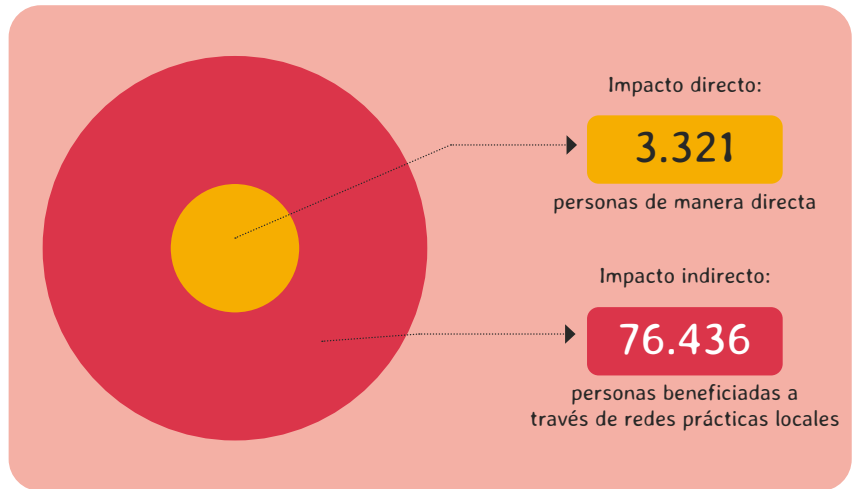

<sup>11</sup> Datos proporcionados según estimaciones de los grupos apoyados.



Fotos: Jóvenes por la Amazonia

## Autoidentificación de los participantes de los proyectos

La mayoría de las personas participantes de los proyectos se autoidentifican como parte de los pueblos indígena originario campesinos. En 2025 los proyectos llegaron a 3 naciones indígenas en Bolivia, mediante 8 proyectos, apoyando iniciativas de los pueblos Chiquitano, Guaraní y Guarayú.

Además, se identifican con poblaciones rurales, urbanas y estudiantiles, que reflejan la pluralidad e interseccionalidad de las comunidades apoyadas.



Foto: Kay Pacha

## Equidad de género

El 50% de las organizaciones apoyadas por Fundación Semilla tiene un equilibrio en su composición, tanto mujeres como hombres participan en las iniciativas. El otro 50% son organizaciones conformadas en su mayoría por mujeres.<sup>12</sup>

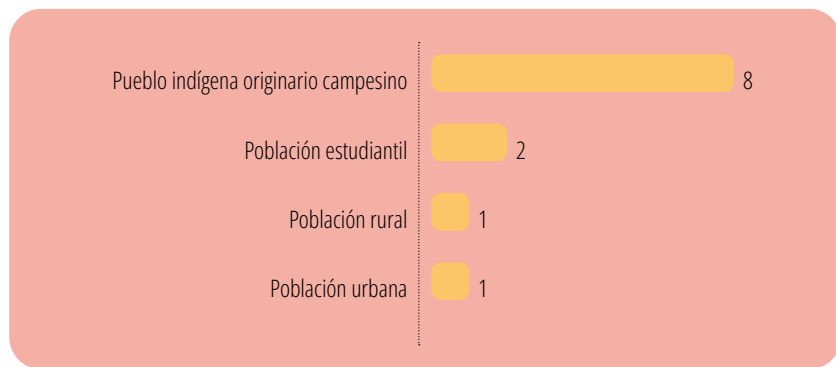

<sup>12</sup> Las cifras presentadas son estimaciones basadas en la autoidentificación y los registros reportados por los grupos apoyados.

Foto: Asociación de Medicina Natural Santiagueña



## APOYOS DE EMERGENCIA

### Campaña Guardianes del Bosque: respuesta rápida y apoyo oportuno ante emergencias por incendios forestales

“Guardianes del Bosque” nació de la iniciativa y amplia experiencia en apoyos de emergencias de la organización de voluntarios Alas Chiquitanas en articulación con Fundación Semilla, Red Uno y empresas aliadas. La campaña buscaba movilizar a la ciudadanía boliviana para la prevención de incendios forestales y apoyo a bomberos voluntarios, guardaparques, comunidades y fauna silvestre, ante las emergencias, especialmente las causadas por los incendios forestales.

En las última décadas en Bolivia, con particular foco en el departamento de Santa Cruz y Beni<sup>13</sup>, todos los años se registran incendios forestales de gran magnitud en parte provocados por actividades humanas y en otra, alimentados por eventos climáticos extremos.

En 2025 no hubo excepción. El 17 de julio la plataforma Sistema de Información y Monitoreo de Bosques (SIMB), mostraba 3.338 focos de calor a nivel nacional. La Gobernación de Santa Cruz declaró alerta amarilla y se reportaron algunos incendios forestales activos. Las comunidades comenzaron a sentir humo en el aire producto del fuego en los bosques cercanos. En agosto, se reportó el primer incendio en un área protegida, a partir de esa fecha, las áreas protegidas de Bolivia sufrieron incendios continuos hasta el mes de noviembre.

Los incendios, por la inaccesibilidad de algunas zonas y falta de atención oportuna, se descontrolaron, dejando a guardaparques, bomberos voluntarios y comunidades en desprotección contra enormes líneas de fuego.

<sup>13</sup> Transformación de los patrones de incendios forestales en Bolivia (2001–2024): un análisis multi-temporal con datos satelitales. Autores: Fabio Cotrina Ruiz, Armando Rodríguez-Montellano

En este contexto, Fundación Socioambiental Semilla, con su experiencia de manejo de fondos habilitó una cuenta bancaria exclusiva para recibir donaciones para las emergencias. Durante el periodo comprendido entre el 19 de julio y el 25 de noviembre, la cuenta de la campaña Guardianes del Bosque recaudó un total de 48.734,82 Bs. en ingresos, provenientes de aportes ciudadanos y empresas.

Foto: F. Semilla



## Organizaciones apoyadas

Una vez se tuvieron los primeros reportes de incendios por parte de instituciones especializadas, la campaña se activó de manera inmediata para fortalecer la respuesta de organizaciones locales ante los incendios activos en el país. Las donaciones llegaron a brigadas de bomberos forestales, bomberos voluntarios, guardaparques, centros de rescate de fauna silvestre y comunidades en emergencia.

23

organizaciones y comunidades apoyadas en total, distribuidas de la siguiente manera:

21

Campaña Guardianes del Bosque

2

Programa de Apoyos de Emergencia

12

Brigadas de bomberos



7

Áreas protegidas y grupos de guardaparques



2

Centros de rescate de fauna silvestre

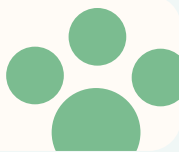

2

Comunidades y organizaciones indígenas



Foto: Alas Chiquitanas

## Distribución de los recursos

La campaña envió alimentos, herramientas, equipos de protección personal, medicamentos y fondos de apoyo logístico de manera ágil y oportuna. Para hacer esto posible las organizaciones aliadas movilizaron a la ciudadanía comprometida con la protección del medio ambiente y sus guardianes, quienes con sus donaciones (en especie<sup>14</sup> y en dinero<sup>15</sup>), cubrieron las necesidades más urgentes de las personas en primera línea de defensa.

48.734,82 Bs recaudados y ejecutados durante la campaña de emergencia

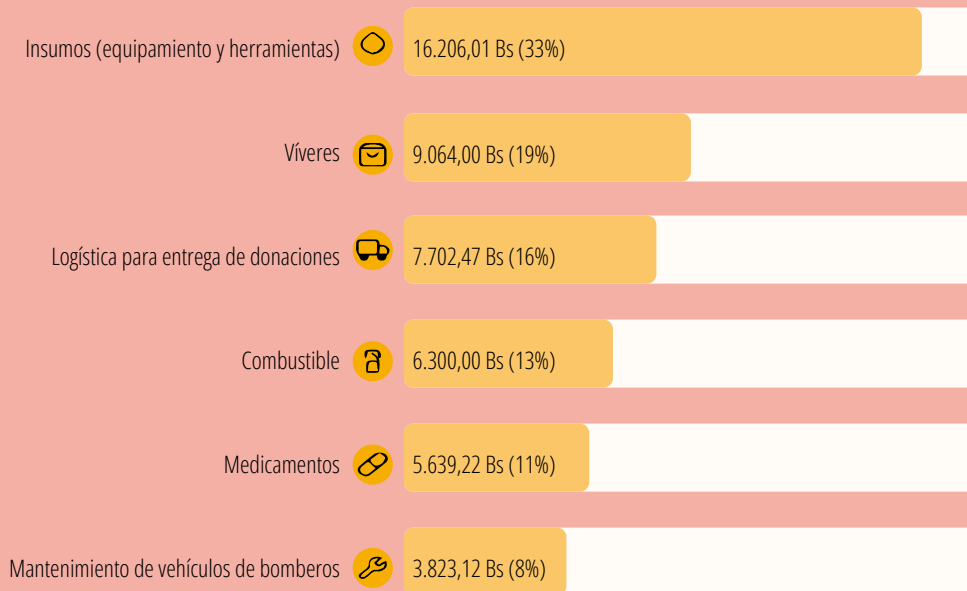

<sup>14</sup> Las donaciones recibidas en especie no se representan en los gráficos debido a que no fueron administradas directamente por Fundación Semilla, sino por las organizaciones aliadas de la campaña. Únicamente se reflejan de forma narrativa para entender el alcance de la campaña.

<sup>15</sup> Todo el presupuesto de la campaña fue destinado a donaciones para las organizaciones locales. No se destinaron porcentajes para gastos de personal de las organizaciones aliadas.

Adicional a las donaciones en cuenta bancaria, administrados por Fundación Semilla, las organizaciones aliadas coordinaron centros de acopio para recibir donaciones en especie. Estos centros de acopio, recibieron una gran variedad de medicamentos, botiquines completos, alimentos, agua e hidratantes, equipo de protección personal entre otros insumos de primera necesidad. Sumados todos estos aportes la campaña logró recaudar en especie un aproximado de 178.975 Bs.

En datos destacados de estas donaciones en especie, se lograron enviar 5.797 litros entre agua y bebidas hidratantes y 176 kilos de alimentos. La Cervecería Boliviana Nacional, empresa aliada de la campaña, donó 20 botiquines con medicamentos, mismos que fueron entregados a 12 brigadas de bomberos, 6 áreas protegidas de Santa Cruz y 2 brigadas de bomberos en Tarija.

Foto: F. Semilla



## Alcance territorial de los apoyos de emergencia

Las donaciones se desplegaron a zonas periurbanas, comunidades rurales y áreas protegidas, atendiendo prioritariamente las regiones más afectadas.

### DEPARTAMENTOS

- Campaña Guardianes del Bosque
- Programa de Apoyos de Emergencia

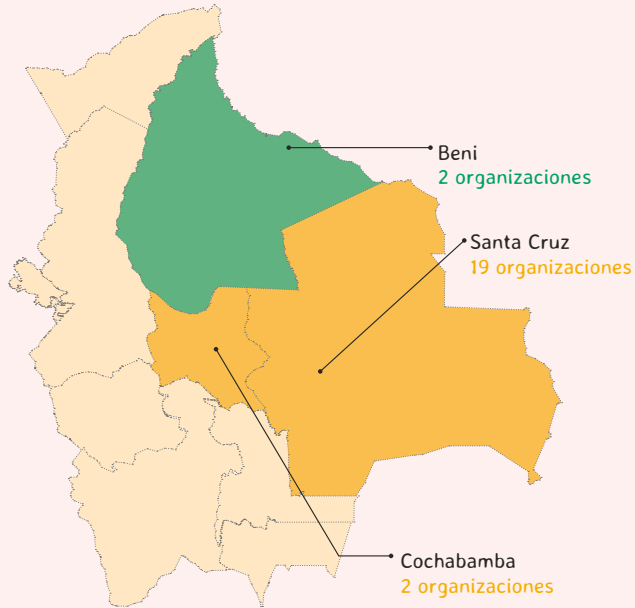

### BIOMAS

- Campaña Guardianes del Bosque
- Programa de Apoyos de Emergencia

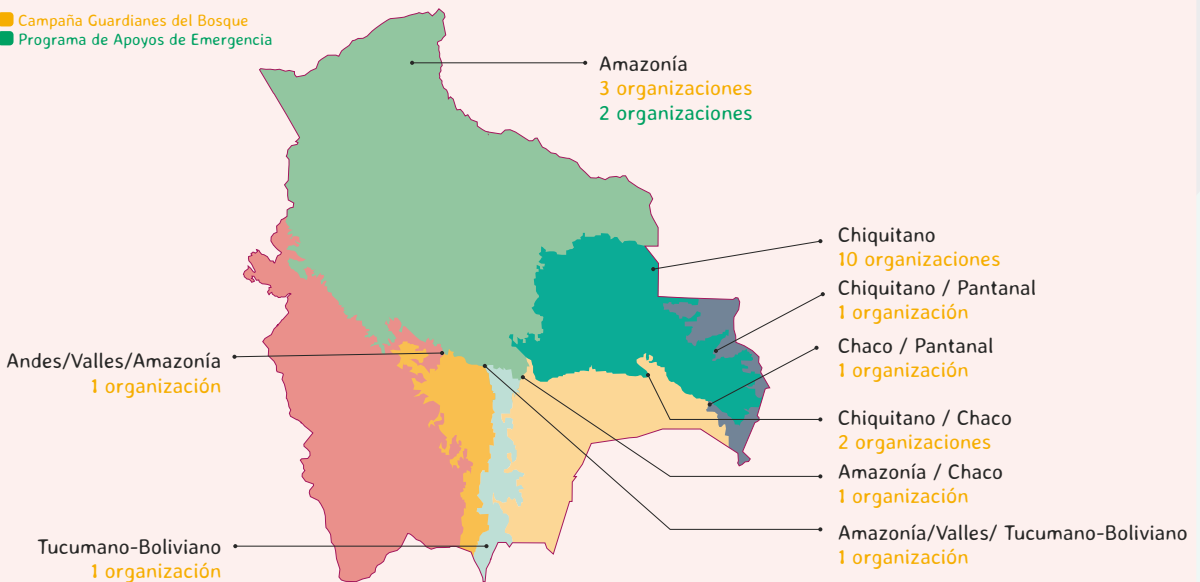

## Apoyos de emergencia en áreas de conservación estratégicas

Las donaciones permitieron cubrir necesidades urgentes de alimentación, hidratación y medicamentos, contribuyendo a proteger la salud de las personas en primera línea como una prioridad. Estos esfuerzos reafirman que la defensa de los patrimonios naturales de valor mundial, no solo requiere acciones de conservación, sino también el cuidado integral de quienes arriesgan su vida para protegerlos.

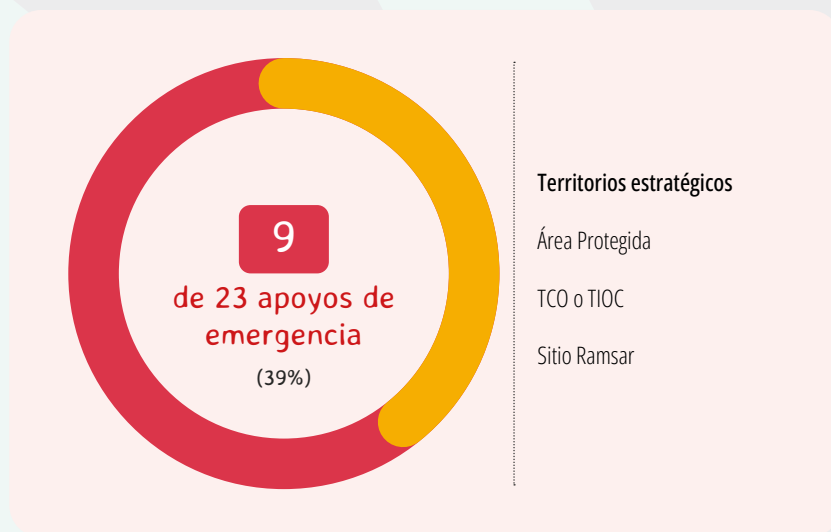

El 39% de los apoyos llegó a territorios de alto valor ecológico y cultural.

Las TCO o TIOC a las que llegaron los apoyos de emergencia fueron: Territorio Indígena Bajo Paraguá y Territorio Indígena Pilón Lajas.

Las áreas protegidas a las que llegaron las donaciones fueron ANMI San Matías, Parque Nacional Noel Kempff Mercado, Área Protegida Municipal Ñembi Guasu, Parque Nacional Carrasco, Parque Nacional y Area Natural de Manejo Integrado Amboró, Refugio de Vida Silvestre Departamental Valle de Tucabaca, Área Protegida Municipal Bajo Paraguá de San Ignacio de Velasco, Reserva de la Biósfera Estación Biológica del Beni, Reserva de la Biosfera y Territorio Indígena Pilón Lajas.

Los sitios Ramsar fueron: Pantanal boliviano.

## APOYO EN EL FORTALECIMIENTO DE CAPACIDADES Y LIDERAZGO

### Encuentro de grupos apoyados del programa de Iniciativas con Soluciones basadas en la Naturaleza

Después de tres años de trabajo del programa de Iniciativas con Soluciones basadas en la naturaleza, en 2025 tuvimos nuestro primer encuentro temático. En el mes de julio, durante dos días de trabajo colaborativo, reunimos a 41 representantes de organizaciones locales que recibieron apoyo del programa para desarrollar sus proyectos.

El encuentro fue una oportunidad para que una gran diversidad de organizaciones de distintos territorios de Bolivia intercambien aprendizajes, reflexionen sobre sus iniciativas y valoren los desafíos y oportunidades para la sostenibilidad y la escalabilidad de sus proyectos. Durante el encuentro los participantes destacaron cómo recuperar sus prácticas ancestrales —complementadas con apoyo técnico— les permitió diseñar e implementar soluciones más efectivas y culturalmente pertinentes, lo que aumentó la confianza en sus capacidades para conducir la implementación de proyectos.

Foto: WWF Bolivia/F. Semilla/Maicol Albert



## Encuentro de grupos apoyados del programa Mujeres por la Justicia Climática

El encuentro de organizaciones apoyadas por el programa “Mujeres por la Justicia Climática: Promoviendo Soluciones Sostenibles” tuvo la participación de 15 organizaciones aliadas provenientes de 7 departamentos de Bolivia. Participaron representantes de organizaciones locales de mujeres jóvenes, indígenas y campesinas, y colectivos por los derechos humanos. El encuentro tuvo el objetivo de intercambiar experiencias, fortalecer capacidades y vincular los movimientos de mujeres que defienden derechos en la intersección entre género y medio ambiente en Bolivia.

Las organizaciones participantes valoraron los espacios de escucha y de intercambio promovidos por Fundación Socioambiental Semilla, y abogaron por nuevos encuentros entre pares con un enfoque integrador entre campo-ciudad.

Posteriormente, en el mes de octubre, organizamos el segundo encuentro del programa en el año con organizaciones apoyadas en Paraguay. Debido a las distancias, la reunión se realizó de manera virtual, con la participación activa de cuatro organizaciones.

Foto: Soledad Gutierrez/F. Semilla



## COP30: primera delegación de grupos apoyados de Fundación Semilla

Cerrando el año participamos en la COP30 de la Convención Marco de las Naciones Unidas sobre el Cambio Climático (CMNUCC), realizada del 10 al 21 de noviembre de 2025 en la ciudad de Belém, estado de Pará, Brasil. Este espacio —con fuerte atención internacional sobre la Amazonía y concebido como punto de encuentro para organizaciones, comunidades y liderazgos del Sur Global— marcó un hito para la Fundación y los grupos que apoya.

Por primera vez desde nuestra creación, apoyamos la participación directa de 4 líderes y representantes de organizaciones apoyadas, posibilitando que sus voces y experiencias estuvieran presentes en las discusiones globales. En seis espacios coorganizados, las lideresas y los líderes comunitarios tendieron puentes con organizaciones regionales, compartieron experiencias que evidencian la importancia del financiamiento directo a organizaciones locales, posicionaron sus estrategias frente a los desafíos socioambientales de sus territorios y fortalecieron procesos de aprendizaje entre pares.



Foto: WWF Bolivia/Andrea Herrera

## FORTALECIMIENTO INSTITUCIONAL Y ARTICULACIÓN

### Encuentro Global de la Alianza para la Acción Verde y de Género (GAGGA)

Del 16 al 19 de junio, Fundación Semilla estuvo presente en el Encuentro Global de la Alianza Global para la Acción Verde y de Género, desarrollado en Bali, Indonesia.

Durante cuatro días, organizaciones y movimientos de todo el mundo nos reunimos para reflexionar, compartir aprendizajes y celebrar los 10 años de GAGGA, una red que nos ha permitido apoyar los proyectos de cientos de mujeres en Bolivia a través de nuestras convocatorias de proyectos.

Para la Fundación Semilla, fue profundamente significativo compartir este espacio con lideresas y defensoras de distintas regiones, así como haber acompañado la participación de Bernarda Benitez, lideresa de la Asociación de Mujeres Productoras de la Provincia O'Connor (AMPRO) e integrante de nuestros grupos apoyados, quien impulsa la autonomía económica de las mujeres en el Chaco y el fortalecimiento de sus capacidades para el ejercicio de sus derechos.



“

Agradezco a GAGGA y a Fundación Semilla porque sin su apoyo no hubiese sido posible estar aquí. Para mí es muy importante participar, ya que este espacio me permite generar conexiones y aprender de otras organizaciones para fortalecer nuestro trabajo comunitario.

En este encuentro me he reunido con mujeres de distintos países que trabajan de diversas formas. Por ejemplo, en el ámbito ambiental se abordan luchas frente a las invasiones de territorios comunitarios, el avance de la minería y la extracción de madera. Nosotras también enfrentamos estas situaciones, y escuchar sus experiencias me ayuda a conocer formas de responder a estos problemas y a pensar en estrategias de lucha conjunta.

Para mí es muy importante estar aquí, y también para nuestra organización es un orgullo que AMPRO sea parte de este evento. Esperamos seguir conectando con muchas organizaciones”.

*Bernarda Benitez  
lideresa de AMPRO*



## Encuentro de Socios y Aliados VAC en Bolivia

En julio Fundación Semilla fue invitada al encuentro de socios y aliados de VAC, donde más de 14 organizaciones compartieron sus logros, desafíos y sueños desde los biomas Pantanal, Chaco y Chiquitano.

El eje central de VAC fue la amplificación de las voces locales, especialmente de comunidades indígenas, mujeres y jóvenes que enfrentan en primera línea los efectos del cambio climático. Gracias a su apoyo, durante tres años de trabajo en alianza, Fundación Semilla pudo apoyar las iniciativas de 41 organizaciones en Bolivia para el desarrollo de proyectos con el enfoque y las herramientas que brindan las Soluciones basadas en la Naturaleza.

Foto: WWF Bolivia/Maicol Albert



## Encuentro Anual de Otoño 2025 - Environmental Grantmakers Association (EGA)

En septiembre, la Fundación Socioambiental Semilla se unió como miembro de Environmental Grantmakers Association (EGA) —un gran espacio de encuentro de la filantropía ambiental, al servicio de las personas y del planeta.

En el mes de octubre la Fundación participó por primera vez en su Encuentro Anual de Otoño 2025, realizado en Santa Ana Pueblo, Nuevo México. Fue un espacio inspirador donde compartimos aprendizajes, desafíos y oportunidades junto a fundaciones y organizaciones que creen, como nosotros, que la transformación ambiental comienza con justicia socioambiental y acción local.

Desde Bolivia, llevamos nuestra voz y nuestras experiencias, brindando apoyo directo a los guardianes de los biomas más importantes de América Latina, convencidos de que la conservación de los ecosistemas no se sostiene solo con recursos, sino con vínculos sólidos, escucha y trabajo en red.



## La Casa del Sur Global en la COP30

Liderada por la Alianza Socioambiental Fondos del Sur y la Red Comuá, con el apoyo del movimiento Shift The Power y la Red de Fondos Comunitarios de la Amazonía Brasileña, La Casa del Sur Global abrió por primera vez sus puertas en la COP30, reuniendo a más de 40 fondos de casi 50 países.

Como miembro de la Alianza Socioambiental Fondos del Sur, Fundación Socioambiental Semilla participó como coorganizador en dos sesiones conjuntas junto a fondos del Sur Global, compartiendo nuestras experiencias en respuestas comunitarias ante emergencias climáticas y financiamiento ágil para comunidades, basadas en aprendizajes y soluciones locales.



Foto: The Global South House



# Reporte financiero

	<b>Monto (Bs)</b>	<b>Monto (USD)</b>	<b>Porcentaje (%)</b>
<b>APOYO DE PROGRAMAS</b>	2.423.601,58	348.218,62	67%
Apoyos de proyectos	697.909,70	100.274,38	
Apoyos de emergencia	48.734,82	7.002,13	
Apoyos de fortalecimiento de capacidades	288.394,93	41.436,05	
Acompañamiento técnico	273.119,74	39.241,34	
Alianzas y redes	162.686,81	23.374,54	
Equipo humano de proyectos	952.755,58	136.890,17	
<b>DESARROLLO INSTITUCIONAL</b>	237.009,24	34.053,05	7%
Desarrollo de nuevas iniciativas	206.083,05	29.609,63	
Fortalecimiento institucional	30.926,19	4.443,42	
<b>GESTIÓN ADMINISTRATIVA-FINANCIERA Y SOPORTE INSTITUCIONAL</b>	953.529,39	137.001,35	26%
Auditorías	15.000,00	2.155,17	
Estrategia de comunicación	114.365,60	16.431,84	
Gestión administrativa	448.796,94	64.482,32	
Infraestructura operativa	375.366,85	53.932,02	
<b>Total general</b>	<b>3.614.140,21</b>	<b>519.273,02</b>	<b>100%</b>



## AGRADECIMIENTOS

Agradecemos profundamente a las comunidades, organizaciones de base, lideresas y líderes, aliadas y aliados, y redes que caminan junto a nosotros. Esta gestión fue posible gracias al compromiso colectivo de quienes defienden la vida desde sus territorios.

La labor de la Fundación Socioambiental Semilla no sería posible sin el respaldo de una red de aliadas y aliados comprometidos con la filantropía y con la protección de la vida en los territorios.

Agradecemos especialmente el apoyo de:

### **Financiadores en 2025**

Both Ends  
Inter-American Foundation (IAF)  
Charles Stewart Mott Foundation  
National Endowment for Democracy (NED)  
WWF Bolivia  
VAC (Voices for Just Climate Action)  
Panta Rhea  
Climate and Land Use Alliance (CLUA)  
Maria Marina Foundation  
La Liga Contra el Silencio  
Campaña Guardianes del Bosque

### **Redes de los que formamos parte**

Alianza Socioambiental Fondos del Sur  
Environmental Grantmakers Association (EGA)  
Global Alliance for Green and Gender Action (GAGGA)  
Articulación Regional Amazónica (ARA)  
Global Investigative Journalism Network (GIJN)





**Fundación Semilla**

 **Fundación Socioambiental Semilla**

 **semilla\_bolivia**

 **Fundación Socioambiental Semilla**

 **Fundación Socioambiental Semilla**



[fundacionsemilla.org](http://fundacionsemilla.org)